

SETTORE POLO

**PROGRAMMA GENERALE
ATTIVITA' 2015**

ORGANIGRAMMA TECNICO

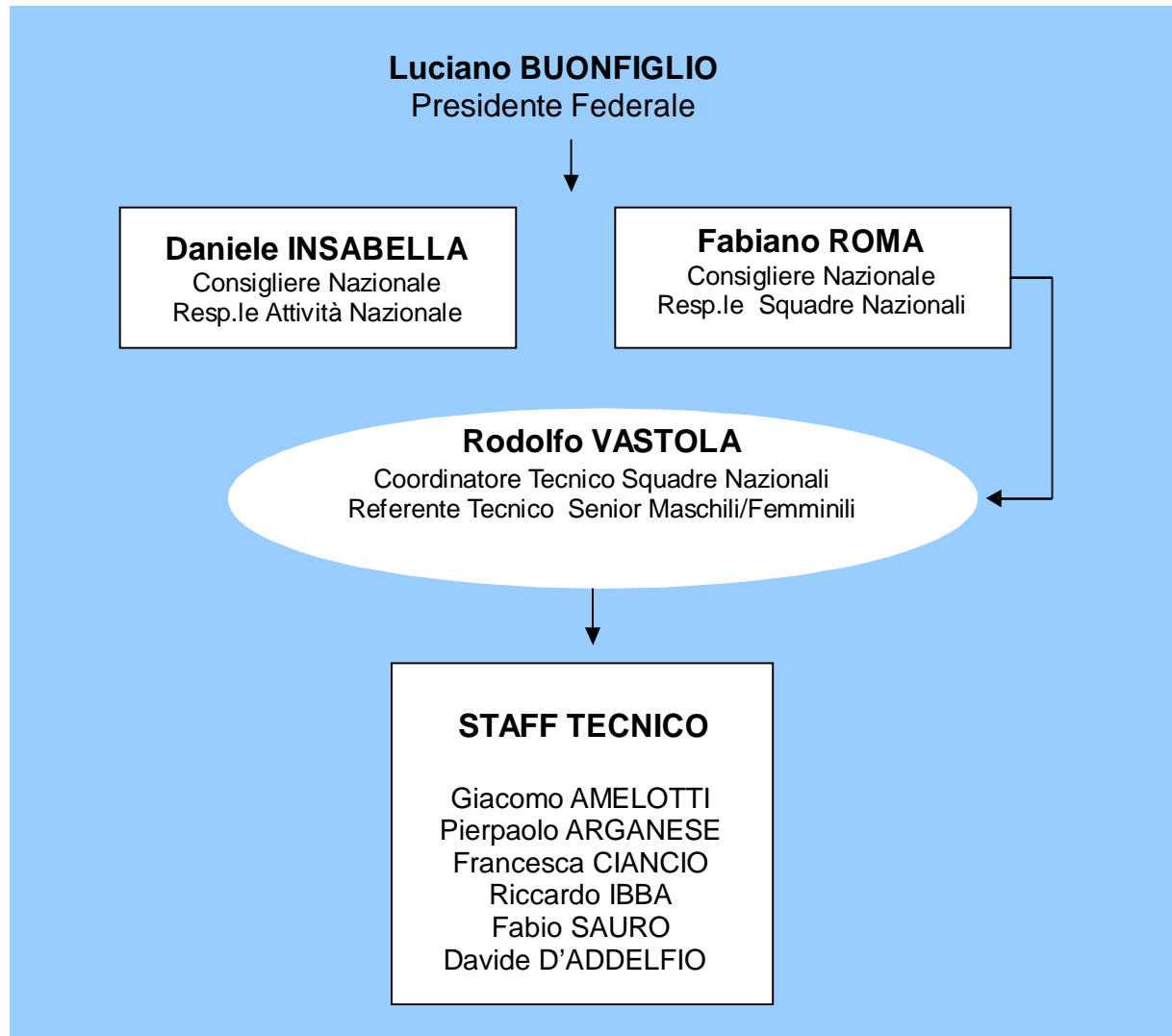

CALENDARIO AGONISTICO Canoa POLO 2015

dat	località	denominazione gara	Candidature
MARZO			
07-08/03/2015	Pozzuoli (NA)	Torneo 3vs3 femminile	C.N. Posillipo
28-29/03/2015	Roma	COPPA ITALIA	Mariner C.C.
APRILE			
11-12/04/2015	Pozzuoli (NA)	1 ^ giornata - Campionato serie A tutte	C.N. Posillipo
17-19/04/2015	BOLOGNA	ECA CUP 1° Prova	CC Bologna
25-26/04/2015	Catania	1^ giornata - Campionato A1 Sud	S.C. Ognina
MAGGIO			
02-03/05/2015	Bologna	2^ giornata - Campionato A Nord 1^ giornata - Campionato A1 Nord 1^ giornata - Campionato A femminile	C.C. Bologna
02-03/05/2015	Siracusa	2^ giornata - Campionato A Sud	KST 2001 Siracusa
09 -10/05/2015	San Miniato (PI)	1^ giornata - Girone Andata Under 21 raggruppamento Nord	Canoa San Miniato
09 -10/05/2015	Siracusa	1^ giornata - Girone Andata Under 21 raggruppamento Sud	KST 2001 Siracusa
15-17/05/2015	SAINT OMER (FRA)	ECA CUP 2° Prova	
16-17/05/2015	Rovigo	2^ giornata - Campionato A1 Nord	Gr. Canoe Polesine Rovigo
16-17/05/2015	Roma	2^ giornata - Campionato A1 Sud	Gr. Canoe Roma
22-24/05/2015	Essen (GER)	Internazionale - Coppa Germania –	
GIUGNO			
06-07/06/2015	Lerici	1 ^ Torneo Canoa Polo Giovani	Arci Borgata Marinara
06-07/06/2015	Roma	3^ giornata - Campionato Serie A tutte	Mariner C.C.
13-14/06/2015	Porpetto (UD)	3^ giornata - Campionato A1 Nord	K. Fiume Corno FVG
13-14/06/2015	Bacoli (NA)	3^ giornata - Campionato A1 Sud	C.C. Napoli
20-21/6/2015	Milano	4^ giornata - Campionato A Nord	Idroscalo Club
20-21/06/2015	San Nicola L'Arena (PA)	4^ giornata - Campionato A Sud 2^ giornata - Campionato A Femminile	C.N. Marina San Nicola
26-28/6/2015	MECHELEN (BEL)	ECA CUP 3° Prova	
LUGLIO			
04-05/07/2015	Firenze	4^ giornata- Campionato A1 Nord	C. Comunali Firenze
04-05/07/2015	Catania	4^ giornata- Campionato A1 Sud	Polisp. Canott. Catania
18-19/07/2015	Pozzuoli (NA)	5^ giornata - Campionato A tutte e Torneo 3vs3 femminile	C.N. Posillipo
25-26/07/2015	San Miniato (PI)	Campionato U18 + PLAY OFF U18	Canoa San Miniato
25-26/07/2015	Bacoli (NA)	2^ Torneo Canoa Polo Giovani	C.C. Napoli
AGOSTO			
01-02/08/2015	Roma	Play Off Scudetto serie A m/f + Play out serie A-A1 + Gran Premio Canoa Polo Giovani	Mariner C.C.
27-30/08/2015	ESSEN (GER)	European Championships	
SETTEMBRE			
19-20/9/2015	Rovigo	2^ giornata - Girone Andata Under 21 raggruppamento Nord	Gr. Canoe Polesine Rovigo
19-20/9/2015	Pozzuoli (NA)	2^ giornata - Girone Andata Under 21 raggruppamento Sud	C.N. Posillipo
OTTOBRE			
3-4/10/2015	Szeged (HUN)	European Championships for Clubs	
10-11/10/2015	Siracusa	PLAY OFF U21	KST 2001 Siracusa

NORMATIVE FEDERALI

1. ISCRIZIONI ai CAMPIONATI ITALIANI:

Con riferimento all'art. 1.6 del vigente regolamento tecnico di canoa polo – sezione 5, si precisa quanto segue.

Le iscrizioni per la partecipazione ai Campionati Italiani di serie A maschile, A Femminile e A1 maschile scadono il 19 dicembre 2014.

Le iscrizioni per la partecipazione ai Campionati Italiani di serie B, under 21 scadono il 20 febbraio 2015. Le iscrizioni Juniores scadono 45 gg prima dell'inizio del Campionato mentre per Allievi e Cadetti scadono 30gg prima dell'inizio dei Tornei Canoa Polo Giovani.

Ossia, per gli Juniores scadenza il 10/06/2015, per il 1° Torneo di Canoa Polo Giovani scadenza il 07/05/2015 e per il 2° Torneo di Canoa Polo Giovani scadenza il 26/06/2015

Per la partecipazione ai campionati/tornei è inoltre necessario :

- aver provveduto alla riaffiliazione della società ed al tesseramento degli atleti per l'anno 2015;
- essere in regola con il pagamento di eventuali sanzioni amministrative
- aver versato la/e iscrizione/i, agli uffici federali.

Le iscrizioni pervenute oltre i termini indicati nel presente Programma di attività e nella relativa circolare dovranno essere approvate dal Consiglio Federale con il contestuale versamento della sanzione relativa (pari a euro 100).

2. INDIZIONI CAMPIONATI e CLASSIFICAZIONI:

Le manifestazioni agonistiche di canoa polo sono classificate in internazionali, nazionali e regionali.

Le manifestazioni internazionali sono indette dal Consiglio Federale e sono inserite nel calendario internazionale dell'ICF e dell'ECA. Ai soli fini del punteggio di cui all'Allegato A dello Statuto conservano tale classificazione purché alle stesse partecipino almeno tre squadre straniere. In caso contrario vengono derubricate in nazionali.

Le manifestazioni nazionali sono indette annualmente dal Consiglio Federale e sono:

- Campionato italiano di serie A (maschile e femminile);
- Campionato italiano di serie A1 maschile;
- Campionato italiano di serie B maschile;
- Campionato italiano under 21 maschile;
- Campionato italiano juniores;
- Tornei Canoa Polo Giovani;
- Coppa Italia;
- Tornei nazionali;
- Tornei promozionali 3vs3

Le manifestazioni regionali sono indette dal Consiglio Regionale. Queste sono il campionato regionale e non più di due tornei regionali all'anno.

I campionati/tornei regionali sono classificati in senior maschile, femminile, under 21, juniores e allievi/cadetti. Indipendentemente dalle serie e categoria, l'annuale programma di attività riporta le formule e le modalità di svolgimento dei campionati.

Le formule e le modalità di svolgimento della Coppa Italia e dei Tornei nazionali sono stabilite dalla FICK e adottate dagli organizzatori.

Il Bando deve indicare se nella prima fase del Torneo o della Coppa Italia i tempi sono di durata inferiore ai 10 minuti.

3. ORGANIZZAZIONE CAMPIONATI e TORNEI:

E' obbligatorio per le Società attenersi a quanto previsto dall' **art. 2.1 e 2.2** del vigente **regolamento tecnico canoa polo-sezione 5**.

4. PARTECIPAZIONE SOCIETÀ' e ATLETI ai CAMPIONATI:

E' obbligatorio per le Società attenersi a quanto previsto dall' **art. 1.15** del vigente **regolamento tecnico canoa polo- sezione 5** .

5. PARTECIPAZIONE di ATLETE a TORNEI / CAMPIONATI MASCHILI

E' obbligatorio per le Società attenersi a quanto previsto dall' **art. 1.16** del vigente **regolamento tecnico canoa polo- sezione 5** .

A partire dalla stagione agonistica 2016 le atlete donne che giocheranno nelle squadre maschili dovranno obbligatoriamente giocare anche nelle squadre femminili .

6. ATLETI STRANIERI COMUNITARI

E' obbligatorio per le Società attenersi a quanto previsto dall' **art. 1.17** del vigente **regolamento tecnico canoa polo- sezione 5**.

7. PRESTITO TEMPORANEO degli ATLETI di CANOA POLO:

E' obbligatorio per le Società attenersi a quanto previsto dall' **art. 1.18** del vigente **regolamento tecnico canoa polo- sezione 5**.

Per il 2015 la possibilità di prestito atleti è per gli atleti nati dal 2000 al 1994 per disputare soltanto i Campionati assoluti (A,A1,B). Gli stessi atleti dovranno essere utilizzati dalle società di appartenenza limitatamente ai campionati di categoria giovanile (R,J/U21).

8. INIZIO DEL GIOCO

E' obbligatorio per le Società attenersi a quanto previsto dall' **art. 3.17** del vigente **regolamento tecnico canoa polo – sezione 5**.

9. SQUADRE:

Vale quanto previsto dall'**art. 1.12 comma 2 e 3 del regolamento tecnico canoa polo - sezione 5**

10. RINUNCIA ALLA PROMOZIONE:

Le squadre che hanno maturato il diritto di disputare una serie di un campionato e rinunciano, vengono automaticamente retrocesse nell'ultima serie.

11. TASSE DI ISCRIZIONE GIORNATE DI CAMPIONATO/TORNEI:

La Tasse di Iscrizioni per la stagione 2015 sono fissate:

Classificazione della Gara	giornata/torneo
Campionati Italiani- Nazionali – Coppa Italia	€ 100.00
Play off	€ 120.00
Interregionali, Regionali e Campionati Regionali	€ 80,00

Tutti gli importi sopra indicati sono da intendersi in Euro per gara.

Le Tasse di Iscrizione sono interamente destinate ai Comitati Organizzatori.

12. TASSA DI RECLAMO

La tassa di reclamo (da versare al G.A.P.) è pari a €20,00 .

13. ISCRIZIONE:

L'iscrizione consiste in:

- Campionato Italiano serie A maschile € 150,00;
- Campionato Italiano serie A femminile € 150,00;
- Campionato Italiano serie A1 € 150,00;
- Campionato Italiano serie B € 100,00 (Per questo Campionato le società che iscriveranno più squadre, dalla seconda in poi pagheranno € 50,00.)
- Campionato Italiano U21 € 100,00;
- Campionato Italiano Juniores € 100,00;
- 1° Torneo Canoa polo Giovani € 100,00;
- 2° Torneo Canoa polo Giovani € 100,00;

Per i Campionati Giovanili (U21, Juniores, 1° Canoa Polo Giovani, 2° Torneo Canoa Polo Giovani) le società che iscriveranno più squadre, dalla seconda in poi pagheranno € 50,00.

Le iscrizioni pervenute oltre i termini indicati nel presente Programma di attività e nella relativa circolare Dovranno essere approvate dal Consiglio Federale con il contestuale versamento della sanzione relativa (pari a euro 100).

14. CONTRIBUTO PER IL TRASPORTO DI IMBARCAZIONI (delibera n.114/2005 e circ.34/2005)

Ad almeno 3 Affiliati che, tramite il Comitato Regionale o la Delegazione Regionale, si consorziano per il trasporto delle imbarcazioni in occasione dei Play Off su distanze superiori a km. 500 o provenienti dalle Isole è erogato un contributo di € 500,00 con uso del traghetto e di € 300,00 senza uso del traghetto. La somma viene direttamente corrisposta all'Affiliato che ha fisicamente effettuato tale trasporto, fino al raggiungimento di un tetto massimo complessivo di 1.000 Euro.

15. ISCRIZIONE A GARE INTERNAZIONALI

Una squadra può partecipare a gare all'estero solo con atleti della stessa società regolarmente tesserati alla FICK per l'anno in corso.

Dietro richiesta scritta è consentita la partecipazione di squadre composte da giocatori provenienti da diverse società ma in tal caso non verranno assegnati punteggi.

16. CONTRIBUTO PER L'ORGANIZZAZIONE DELLE GARE E SPESE ORGANIZZATIVE:

Per l'organizzazione delle Gare Interregionali, Nazionali e di Campionati Italiani, la FICK eroga ai Comitati Organizzatori i contributi indicati nella seguente tabella:

CONTRIBUTO PER L'ORGANIZZAZIONE DELLE GARE E SPESE ORGANIZZATIVE:

data	località	gara	contributo	comitato organizzatore
28-29/03/15	Roma	Coppa Italia	€ 750	Mariner C.C.
01-02/08/15	Roma	Play Off A Maschile e Femminile	€ 900	Mariner C.C.
25-26/07/15	San Miniato (PI)	Campionati Italiani Juniores	€ 750	Canoa San Miniato
10-11/10/15	Siracusa	Play Off Under 21	€ 900	KST 2001 Siracusa

Per tutte le gare inserite nel calendario agonistico 2015 la FICK si impegna a sostenere le spese di trasferta del Direttore di Gara e dei Giudici Arbitri nonché a erogare le diarie a questi ultimi. Tutte le altre spese organizzative, comprese le spese per i Cronometristi, per il Soccorso in Acqua e per il Soccorso Medico, sono a carico dei comitati organizzatori.

L'erogazione dei citati contributi può essere annullata a insindacabile giudizio del Consiglio Federale in caso di inadempienze organizzative o di mancato rispetto del vigente Regolamento Tecnico canoa polo – sezione 5 da parte delle società organizzatrici. Il Direttore di Gara potrà certificare l'inadempienza della Società organizzatrice.

Non è prevista l'erogazione di altri contributi a carattere ordinario o straordinario al di fuori di quelli previsti al presente articolo.

17. **PREMI**

Nei **Campionati Italiani** la FICK fornisce ai comitati organizzatori le medaglie per i tutti concorrenti 1°, 2° e 3° classificati nelle categorie **Junior**, **Under 21** e **Senior**. Ai vincitori viene consegnato un diploma personale e un diploma destinato all'affiliato che lo tessera, un trofeo per la società ed agli atleti la maglia di Campione D'Italia. Alle squadre vincitrici dei Campionati Italiani di serie A Maschile e Femminile verrà consegnato anche uno scudetto per atleta da affiggere obbligatoriamente per il campionato 2014 nei propri giubbini o sulla manica della maglia purché visibile durante lo svolgimento delle gare.

Nella **Coppa Italia** la FICK fornisce ai comitati organizzatori le medaglie per i tutti concorrenti 1°, 2° e 3° classificati nelle categorie **Canoa Polo Giovani**, **Junior**, **Under 21** e **Senior** ed un Trofeo per la società.

Per le **Gare Internazionali** che si svolgono in Italia i Comitati Organizzatori devono provvedere, oltre alle spese relative ai servizi usuali richiesti dal Codice di Gara, alle spese di trasferta per i Giudici Arbitri, alle spese per i cronometristi e per l'acquisto dei premi (cfr. delibera del C.F. n.190/09).

18. **MODALITA' di SVOLGIMENTO dei CAMPIONATI ITALIANI:**

18.1 Serie A MASCHILE

Per l'anno 2015 il torneo prevede la partecipazione di 12 squadre che disputeranno il campionato in due fasi. La prima, ovvero quella regolare, organizzata con girone all'italiana e partite di andata e di ritorno.

La seconda fase, ovvero i play off per l'assegnazione dello scudetto, a cui accederanno le **prime otto** squadre della fase regolare, che giocheranno secondo lo **schema ad eliminazione** di seguito riportato.

Ai fini della determinazione delle classifiche finali della prima fase, ovvero della stagione regolare, si precisa quanto segue:

- 1) in caso di parità di due sole squadre, si procede con il conteggio dei punti maturati negli scontri diretti. In caso di ulteriore parità, si conteggia la differenza reti negli scontri diretti, poi la differenza reti totali e, infine i goal realizzati totali. In caso di ulteriore parità si procede, se necessario, con la disputa di una partita tra le due squadre. Se al termine dei due tempi regolamentari il punteggio sarà ancora di parità, si procederà con i tempi supplementari (Golden Goal);
- 2) In caso di parità tra tre o più squadre si procederà secondo la classifica avulsa e successivamente, in caso di parità ulteriore, si procede come al punto precedente.
Le ultime due classificate cioè 11° - 12° retrocederanno nella serie A1 senza disputare ulteriori incontri e la 9° e 10° classificate accederanno ad un Torneo di Play Out.

TORNEO DI PLAY OFF Serie A maschile

Si qualificano le prime otto squadre del Campionato Italiano, Le finali di play off saranno così giocate:

Quarti di finale :

Partita A - 1 vs 8 (al meglio delle 3 partite)

Partita B - 2 vs 7 (al meglio delle 3 partite)

Partita C - 3 vs 6 (al meglio delle 3 partite)

Partita D - 4 vs 5 (al meglio delle 3 partite)

Semifinale 1-4 posto

Partita E - Vincente A vs Vincente D (al meglio delle tre partite)

Partita F - Vincente B vs Vincente C (al meglio delle tre partite)

Seminale Perdenti 5-8 posto

Partita G - Perdente A vs Perdente D (partita secca)

Partita H - Perdente B vs Perdente C (partita secca)

Finale 7-8

Perdente G vs Perdente H (partita secca)

Finale 5-6

Vincente G vs Vincente H (partita secca)

Finale 3-4

Perdente E vs Perdente F (partita secca)

Finale 1-2

Vincente E vs Vincente F (partita secca)

La squadra maschile e femminile vincitrice del Campionato Italiano e le seconde classificate sono selezionate per la partecipazione alla Coppa Campioni.

TORNEO DI PLAY OUT Serie "A" – "A1":

La 9° e la 10° classificata della serie "A" con le rispettive seconde della serie "A1" girone 1 e girone 2 disputeranno un torneo all'italiana di solo andata al termine del quale le prime due squadre classificate saranno promosse in serie "A" mentre le restanti squadre saranno retrocesse in serie "A1".

Raggruppamento 1

1. 02020 Arenzano Canoa
2. 02021 Pro Scogli Chiavari
3. 07007 S.C. Ichnusa
4. 10029 Mariner Canoa Club
5. 10065 SS Lazio Canoa Polo
6. 12022 C. C. Bologna (promossa da A1 Nord)

Raggruppamento 2

1. 11004 C.N. Posillipo
2. 13031 Marina San Nicola
3. 13048 Pol. Nautica Katana
4. 13058 KST 2001 Siracusa
5. 13035 Jomar Canoa Club
6. 13062 Cus Bari (Promossa da A1 Sud)

Date e località degli incontri:

11-12/04/2015	Pozzuoli (NA)	1° Giornata serie A (tutte)
02-03/05/2015	Bologna	2° Giornata serie A nord
02-03/05/2015	Siracusa	2° Giornata serie A sud
06-07/06/2015	Roma	3° giornata serie A (tutte)
20-21/06/2015	Milano	4° Giornata serie A nord
20-21/06/2015	San Nicola L'Arena (PA)	4° Giornata serie A sud
18-19/07/2015	Pozzuoli (NA)	5° giornata serie A (tutte)
01-02/08/2015	Roma	PLAY OFF Scudetto serie A + Play Out serie A-A1

18.2 Serie A1 MASCHILE

Per l'anno 2015 il campionato di serie A1 prevede la formula di due gironi con 10 squadre ciascuno. In ogni girone le squadre disputeranno il campionato in una unica fase, ovvero con girone all'italiana e partite di andata e di ritorno. La prima squadra di ogni girone sarà promossa direttamente in serie A 2015. Le seconde di ogni girone accederanno al torneo di PLAY OUT insieme alla 9° e 10° della serie A, dove le prime 2 di questo girone PLAY OUT saranno promosse in serie A. La 9° e la 10° di ogni girone saranno retrocesse in serie B. I gironi della serie A1 per il 2015 saranno composti da 10 squadre ciascuno.

Ai fini della determinazione delle classifiche finali, si precisa quanto segue:

1. In caso di parità di due sole squadre, si procede con il conteggio dei punti maturati negli scontri diretti. In caso di ulteriore parità, si conteggia la differenza reti negli scontri diretti, poi la differenza reti totali e, infine i goal realizzati totali. In caso di ulteriore parità si procede, se necessario, con la disputa di una partita tra le due squadre. Se al termine dei due tempi regolamentari il punteggio sarà ancora di parità, si procederà con i tempi supplementari di 5°. La Partita terminerà immediatamente appena una delle due squadre realizzerà una segnatura nel corso dei tempi supplementari. (Golden Goal)
2. In caso di parità tra tre o più squadre si procederà secondo la classifica avulsa e successivamente in caso di parità ulteriore, si procede come al punto precedente.

Squadre Partecipanti:

Girone 1

- | | | | |
|-----|-------|------------------------------|-----------------|
| 1. | 10029 | C.C. Mariner | |
| 2. | 08019 | Canoa San Miniato | |
| 3. | 01017 | Amici del Fiume | |
| 4. | 02024 | Arci Lerici Borgata Marinara | |
| 5. | 02007 | Kayak Canoa Clan Genova | |
| 6. | 08004 | Comunali Firenze | |
| 7. | 04024 | G.C. Polesine | |
| 8. | 08030 | Canoa Club Turisti per svago | (promossa da B) |
| 9. | 03007 | Idroscalo Club | |
| 10. | 05029 | Kayak Fiume Como | (promossa da B) |

Date e località degli incontri:

02-03/05/2015	Bologna	1° Giornata serie A1 nord
16-17/05/2015	Rovigo	2° Giornata serie A1 nord
13-14/06/2015	Porpetto (UD)	3° Giornata serie A1 nord
04-05/07/2015	Firenze	4° Giornata serie A1 nord
01-02/08/2015	Roma	Play out Serie A-A1

Girone 2

1.	07020	C.C. Cagliari	
2.	13031	Marina San Nicola	
3.	12022	C.K. Gravità Zero Academy	(retrocessa da A)
4.	11001	C.C. Napoli	
5.	11004	C.N. Posillipo	
6.	13039	Pol. Can. Catania	
7.	10030	Gruppo Canoe Roma	
8.	13062	Sc Ognina	(retrocessa da A)
9.	11015	C.C. Offredi Amalfi	(promossa da B)
10.	13014	Trinacria soc. canottieri	(promossa da B)

Date e località degli incontri:

25-26/04/2015	Catania	1° Giornata serie A1 sud
16-17/05/2015	Roma	2° Giornata serie A1 sud
13-14/06/2015	Bacoli (NA)	3° Giornata serie A1 sud
04-05/07/2015	Catania	4° Giornata serie A1 sud
01-02/08/2015	Roma	Play out Serie A-A1

18.3 Serie A Femminile

Per l'anno 2015 il torneo prevede la partecipazione di squadre che disputeranno il campionato in due fasi.

La prima, ovvero quella regolare, organizzata con girone all'italiana e partite di andata e di ritorno.

La seconda fase, ovvero i play off per l'assegnazione dello scudetto, a cui accederanno le prime quattro squadre della fase regolare, che giocheranno secondo lo schema ad eliminazione di seguito riportato.

Ai fini della determinazione delle classifiche finali della prima fase, ovvero della stagione regolare, si precisa quanto segue:

1. In caso di parità di due sole squadre, si procede con il conteggio dei punti maturati negli scontri diretti. In caso di ulteriore parità, si conteggia la differenza reti negli scontri diretti, poi la differenza reti totali e, infine i goal realizzati totali. In caso di ulteriore parità si procede, se necessario, con la disputa di una partita tra le due squadre. Se al termine dei due tempi regolamentari il punteggio sarà ancora di parità, si procederà con i tempi supplementari di 5°. La partita terminerà immediatamente appena una delle due squadre realizzerà una segnatura nel corso dei tempi supplementari (Golden Goal).
2. In caso di parità tra tre o più squadre si procederà secondo la classifica avulsa e successivamente, in caso di parità ulteriore, si procede come al punto precedente.

A partire dalla stagione agonistica 2016 le atlete donne che giocheranno nelle squadre maschili dovranno obbligatoriamente giocare anche nelle squadre femminili .

TORNEO DI PLAY OFF Serie A femminile:

Le finali dei play off (1°-2°, 3°-4°) saranno giocate in un unico incontro ("finale secca")

Gli incontri dei play off scudetto sono di seguito riportati:

- 1^ e 4^ semifinale secca - 2^ e 3^ semifinale secca
perdenti finale 3°/4° - vincenti finale 1°/2° - totale 4 partite.

La squadra maschile e femminile vincitrice del Campionato Italiano e le seconde classificate sono selezionate per la partecipazione alla Coppa Campioni. In caso di rinuncia potranno partecipare, in ordine, le terze e le quarte classificate e così via .

Date e località degli incontri:

02-03/05/2015	Bologna	1° giornata – Serie A femminile
20-21/06/2015	San Nicola L'Arena (PA)	2° giornata – Serie A femminile
01-02/08/2015	Roma	PLAY OFF Scudetto

Squadre partecipanti:

Le squadre femminili partecipanti verranno inserite ad iscrizione avvenute.

18.4 SERIE B

Le squadre potranno iscriversi entro il 20 febbraio 2015.

La formula di svolgimento dei Campionati previsti al presente paragrafo sarà in funzione delle squadre iscritte. Una successiva delibera federale indicherà la formula, le località e le date.

18.5 SERIE U21

Le squadre potranno iscriversi al Campionati entro il 20 febbraio 2015. Al torneo non è ammessa la partecipazione di giocatori stranieri. Le modalità di svolgimento saranno comunicate con successiva circolare.

Date e località degli incontri:

09-10/05/2015	San Miniato (PI)	1° Giornata – Girone Andata U21 Raggruppamento Nord
09-10/05/2015	Siracusa	1° Giornata – Girone Andata U21 Raggruppamento Sud
19-20/09/2015	Rovigo	2° Giornata – Girone Ritorno U21 Raggruppamento Nord
19-20/09/2015	Pozzuoli (NA)	2° Giornata – Girone Ritorno U21 Raggruppamento Sud
10-11/10/2015	Siracusa	PLAY OFF U21

18.6 Campionato Juniores

Le squadre potranno iscriversi al Campionato entro 45 gg prima dell'inizio della gara, ossia entro il 10/06/2015. Al torneo non è ammessa la partecipazione di giocatori stranieri. Possono essere iscritte squadre con atleti di entrambi i sessi (squadre miste) delle categorie juniores e ragazzi, appartenenti alla stessa società. La formula di svolgimento del torneo sarà decisa in base alle società partecipanti.

Date e località degli incontri:

25-26/07/2015	San Miniato (PI)	Campionato Under18 e Play Off Under 18
---------------	------------------	--

18.7 Torneo Canoa polo giovani (allievi e cadetti)

Le squadre potranno iscriversi al Campionato entro 30 gg. prima della prima gara in calendario, ossia entro il 07/05/2015 per il 1° Torneo Canoa Polo Giovani ed entro il 26/06/2014 per il 2° Torneo Canoa polo Giovani. Le modalità di svolgimento saranno comunicate con successiva circolare.

Regolamento Torneo Canoa Polo Giovani (allievi e cadetti)

L'attività canoa polo giovani (allievi e cadetti) per l'anno 2015 sarà così organizzata:

Due Tornei Nazionali aperti a tutte le società con date stabilite nel calendario + Gran Premio Canoa Polo giovani che si disputerà in concomitanza ai Play Off scudetto maschile e femminile.

Nei 2 tornei organizzati in date diverse, come si evince dal calendario nazionale, possono partecipare tutte le squadre senza limitazione territoriale distinguendo i tornei in allievi e cadetti. Alla fine dei 2 tornei, solo per i cadetti, si stipulerà una classifica di squadre, attribuendo dei punteggi di merito in base alla classifica finale di ogni torneo.

I punteggi di merito verranno così attribuiti:

- 1a classificata 14 punti
- 2a classificata 10 punti
- 3a classificata 8 punti
- 4a classificata 6 punti
- 5a classificata 4 punti
- 6a classificata 2 punti

Le 6 squadre che alla fine dei 2 tornei cadetti avranno accumulato più punti avranno il diritto a partecipare alla fase finale Gran premio canoa polo giovani dove si deciderà la squadra vincitrice.

Nelle squadre cadetti potranno partecipare anche i secondo anno allievi.

In caso di parità punteggio dei due gironi di due o più squadre deciderà la migliore posizione la differenza reti, in caso di ulteriore parità il numero totale dei gol fatti, in caso di ulteriore parità l'età media più bassa della squadra.

Per quanto non contemplato nel presente programma di attività si rimanda al Regolamento tecnico canoa polo – sezione 5.

Date e località degli incontri:

06-07/06/2015	Lerici	1° Torneo Canoa Polo Giovani
25-26/07/2015	Bacoli (NA)	2° Torneo Canoa Polo Giovani
01-02/08/2015	Roma	Gran Premio Canoa Polo Giovani

19.COPPA ITALIA

Per il 2015 la formula sarà in funzione del numero delle squadre iscritte e comunque sarà disputata in un unico torneo. I giocatori potranno giocare in una unica squadra e in un unico torneo. A titolo esemplificativo, ma da intendersi non esaustivo, una società può iscrivere due squadre una nel torneo senior maschile e la seconda in quello under 21. In questo caso i giocatori under che decidessero di giocare nel torneo senior non potranno giocare in quello under.

20.CAMPIONATI TORNEI REGIONALI:

I Tornei vengono richiesti dai Comitati Regionali al Consiglio Federale che ne approva lo svolgimento. I Tornei vengono organizzati dai Comitati Regionali sino ad un massimo di 2 Tornei per Regione e di 1 Campionato Regionale.

Il punteggio previsto dallo Statuto viene assegnato a tutte le squadre partecipanti, purché almeno 3 squadre portino a termine il Torneo. Non è prevista alcuna limitazione alla partecipazione.

Es: una squadra che gareggia in serie "A" o "B" può liberamente partecipare al Torneo, lo stesso dicasi per gli atleti.

E' ammessa la partecipazione di squadre di altre regioni, purché regolarmente affiliate alla F.I.C.K.

Possono essere richieste tasse d'iscrizione sino ad un massimo di 80,00 Euro.

Le spese di arbitraggio sono a carico dei Comitati Regionali. Il Comitato Regionale può mettere a disposizione un solo Arbitro che si può avvalere dei Collaboratori Arbitri Canoa Polo o collaboratori, purché tesserati F.I.C.K.

Il programma dettagliato e la scelta della formula del Torneo (all' italiana oppure ad eliminatoria diretta con Teste di Serie) dovrà essere definito ad insindacabile giudizio del Comitato Regionale, subito dopo la conferma delle squadre partecipanti.

Al termine di ciascun Torneo il Comitato Regionale è tenuto ad inviare alla Segreteria Federale la cartellina gara con classifica ed i risultati dei singoli incontri entro 10 giorni dallo svolgimento del Torneo. I tornei/Campionati sono aperti alla partecipazione di squadre femminili: in un unico torneo è consentita sia la partecipazione di squadre maschili che femminili, senza differenziazione finale di classifica. Non è consentita la presenza di squadre miste, ovvero con giocatori di entrambi i sessi, eccezion fatta per le squadre composte unicamente da giocatori fino alla categoria juniores.

21.1 – Squadre Campioni Regionali

Il titolo di Campione Regionale si assegna se partecipano almeno tre squadre del Comitato Regionale a cui appartiene la società organizzatrice (o c. o.).

21. Collaboratori Arbitri Canoa Polo (ex. AACP):

Vale quanto previsto dall'art 2.7 del vigente **Regolamento Tecnico canoa polo – sezione 5.**

22. Tornei Promozionali 3vs3

Nel periodo invernale sono ammessi Tornei promozionali 3vs3 per la categoria Femminile. Tale attività deve essere proposta e gestita dalla F.I.C.K. o dai Comitati Regionali insieme alle Società. I punti verranno assegnati sulla base dell'Attività promozionale (allegato A Statuto Federale).

Si precisa inoltre che tali tornei non faranno cumulo con il numero massimo di tornei e campionati regionali previsti, come al punto 21 del presente programma di attività.

– modalità di svolgimento:

Lunghezza Campo : da un minimo 18 mt ad un massimo 22 mt

Iscrizione di massimo 5 giocatori a partita.

2 tempi da 7 minuti ciascuno, con 1 minuto di intervallo

Dopo il goal si riparte da sotto la porta di chi ha subito la rete.

Nelle categorie Giovanissimi non è previsto lo Shot Clock.

23. CAMPI GARA DI RIFERIMENTO

Per incentivare e migliorare l'organizzazione degli eventi di serie A canoa polo il Consiglio Federale stabilisce anche per l'anno 2015, di fornire i campi gara di riferimento, sotto elencati, con attrezzature tecniche (shot clock, porte, cronometri, pontili, campi, ecc.) e con supporti economici grazie alla somma che le società verseranno per l'iscrizione ai Campionati.

Le società di riferimento riceveranno tali attrezzature/contributi attraverso la Federazione. La distribuzione di tali attrezzature/contributi sarà calcolata in base ed in proporzione al numero dei campi e alle gare assegnate in calendario.

I campi gara individuati sono:

- CR Lombardia – impianto dell'Idroscalo – società : Idroscalo Club
- CR Lazio – Laghetto dell' Eur – società : Mariner Canoa Club
- CR Sicilia – Canale della Darsena – società : KST 201 Siracusa
- CR Emilia Romagna – Anzola Emilia – società : Canoa Club Bologna

24. OBBLIGATORIETA' SQUADRE GIOVANILI

Dal 2015 tutte le squadre di serie A devono **obbligatoriamente** iscrivere una seconda squadra, della stessa società, nella categoria U21, U18 o Canoa Polo Giovani pena una multa di € 1.000 da versare alla F.I.C.K. In caso di mancato pagamento la società sarà squalificata dal Campionato.

Le multe incamerate dalla FICK saranno utilizzate per promuovere e rafforzare l'attività giovanile.

PROGRAMMA DI ATTIVITÀ SQUADRE NAZIONALI

Staff Tecnico 2015

Direttore Tecnico e Responsabile Squadra nazionale Senior: Rodolfo Vastola

Staff Tecnico: Giacomo Amelotti, Francesca Ciancio, Davide D'Addelfio, Fabio Sauro, Riccardo Ibba, Pierpaolo Arganese

La Nazionale nel tuo Comitato o Società. Ipotesi di organizzazione di raduni delle squadre Nazionali di canoa polo presso società che possano garantire il supporto logistico e tecnico. Le spese di Vitto e alloggio dovranno essere parzialmente o totalmente a carico della società o del comitato regionale .

La Partecipazione all'attività delle squadre nazionali senior femminile, under 21 femminile, under 21 maschile e under 18 è subordinata alla partecipazione alle attività di test e valutazione presso i Centri di riferimento territoriali. Da quest'anno sono introdotti dei valori soglia che lo **Staff Tecnico** ritiene indicativi ma non determinanti al fine della convocazione dell'atleta.

TEST SQUADRE NAZIONALI

Test	Senior Femminile	Under 21 Femminile	Senior Maschile	Under 21 Maschile	Under 18 Maschile
5000 metri di corsa	25 minuti	27 minuti	22 minuti	23 minuti	23 minuti
Test navetta ¹	3 minuti (media prove)	3min e 5 secondi (media prove)	2 minuti e 45 secondi (media prove)	2 minuti e 50 secondi (media prove)	2 minuti e 55 secondi (media prove)
Test Forza Resistente Panca Piana - Trazioni	-	-	-	-	-

ATTIVITÀ NAZIONALE MASCHILE:

Obiettivi tecnici: Individuazione di atleti che permettano di aumentare l'attuale base di atleti selezionabili per la squadra Nazionale Senior. Il reclutamento avverrà tramite:

- L'osservazione degli atleti durante le giornate di campionato;
- Raduni federali;
- Richiesta diretta del singolo atleta² all'attività di test presso i CRTT;

Raduni Nazionale:

- 6-7-8 Febbraio 2014. Raduno. Sede da definire. 18 atleti
- 13-14-15 Marzo. Raduno. Sede da definire. 14 atleti
- Maggio (data da definire). Sede da definire. 10 atleti
- Agosto (data da definire). 5 giorni. Raduno con squadra U21. 8 atleti.

Attività Internazionale:

- Torneo Internazionale di Bologna (Eca Cup 1). 9 Atleti
- Torneo Internazionale di Mechelen (Eca Cup 3). 8 Atleti
- Torneo Foro Italico. 8 atleti

Campionati Europei Essen 2015 – 8 atleti

¹ Test Navetta: 3 serie con 1min di recupero di 10 campi (lunghezza 35metri) continui.

² Atleti che vogliono segnalarsi per l'attività tecnica centrale.

ATTIVITÀ SQUADRA NAZIONALE UNDER 21

L'attività della squadra nazionale Under 21 è divisa in tre fasi:

- a) Attività di test presso i Centri Tecnici di Riferimento Territoriali. Tale attività è obbligatoria al fine della convocazione all'attività federale centrale.
- b) Raduni Territoriali (tecnico – Tattici) di un giorno presso i CRTT (non spesati).
- c) Raduni Centrali.
 - 1. 13-14-15 Marzo. Raduno. Sede da definire. 14 atleti
 - 2. Maggio (data da definire). Sede da definire. 10 atleti
 - 3. Agosto (data da definire). 5 giorni. Raduno con squadra U21. 8 atleti

Attività Internazionale.

- 1. Torneo Internazionale di Bologna (Eca Cup 1). 9 Atleti (Spese di Viaggio)
- 2. Torneo Internazionale di Mechelen (Eca Cup 3). 8 Atleti

Campionati Europei Essen 2015 – 8 atleti

ATTIVITÀ SQUADRA NAZIONALE UNDER 18

L'attività della squadra nazionale Under 18 è divisa in due fasi:

- a) Attività di test presso i Centri Tecnici di Riferimento Territoriali. Tale attività è obbligatoria al fine della convocazione all'attività federale centrale.
- b) Raduni Territoriali (tecnico – Tattici) di un giorno presso i CRTT (non spesati).
- c) Raduni Centrali.
 - 1. 20-21-22 Marzo 2014. Sede da definire. (Vitto e alloggio pagato)
 - 2. 29-30-31 Maggio. Sede da definire. (Non spesato)

Attività Internazionale.

- 1. Torneo Internazionale di Bologna (Eca Cup 1). 9 Atleti (Non spesato)
- 2. Torneo Internazionale di Mechelen (Eca Cup 3). 8 Atleti (Non spesato)

ATTIVITÀ SQUADRA NAZIONALE FEMMINILE

L'attività della squadra nazionale Senior e Under 21 è divisa in tre fasi:

- a) Attività di test presso i Centri Tecnici di Riferimento Territoriali. Tale attività è obbligatoria al fine della convocazione all'attività federale centrale.
- b) Raduni Centrali.
 - 1. 20 - 21 - 22 Marzo. Sede da definire. Raduno Nazionale Senior e U21 Femminile
 - 2. 30 - 31 Maggio. Sede da definire. Raduno Nazionale Senior e U21 Femminile
 - 3. 7 - 16 Agosto. Napoli. Raduno Nazionale Senior e U21 Femminile
- c) Torneo di valutazione femminile 3vs3 (a spese delle società partecipanti)
- d) 18 - 19 Luglio, Napoli: Torneo di valutazione Femminile 3vs3 (a spese delle società partecipanti)

Attività Internazionale Senior Femminile:

- 1. Torneo Internazionale di Bologna (Eca Cup 1). 8 Atleti
- 2. Torneo Internazionale di Saint Omer (ECA Cup2). 8 Atleti
- 3. Torneo Internazionale di Mechelen (Eca Cup 3). 8 Atleti

Attività Internazionale Under 21 Femminile:

1. Torneo Internazionale di Bologna (Eca Cup 1). 9 Atleti (Non spesato)
2. Torneo Internazionale di Mechelen (Eca Cup 3). 8 Atleti (Non spesato)

ATTIVITÀ CENTRI DI RIFERIMENTO TERRITORIALE

Attività CRTT Sardegna - Cagliari

Gennaio

18 Gennaio. Senior Maschile - U21 maschile– Senior Femminile – U21 femminile.

25 Gennaio. Test e Attività U18 Bologna

Febbraio

15 Febbraio. Senior Maschile - U21 maschile– Senior Femminile – U21 femminile.

22 Febbraio. Test e Attività U18 Bologna

Attività CRTT Sicilia - Catania

Gennaio

18 Gennaio. Senior Maschile - U21 maschile– Senior Femminile – U21 femminile.

25 Gennaio. Test e Attività U18 Bologna

Febbraio

15 Febbraio. Senior Maschile - U21 maschile– Senior Femminile – U21 femminile.

22 Febbraio. Test e Attività U18 Bologna

Attività CRTT Nord - Bologna

Gennaio

17 Gennaio. Test presso il CRTT Milano. Senior Maschile - U21 maschile– Senior Femminile – U21 femminile.

18 Gennaio. Test U18. Valutazione tecnica/tattica.

24 Gennaio. Test presso il CRTT Firenze. Senior Maschile - U21 maschile– Senior Femminile – U21 femminile.

30 Gennaio. Test CRTT Bologna. Senior Maschile - U21 maschile– Senior Femminile – U21 femminile. Lignano Sabbiadoro in concomitanza del Torneo Internazionale.

Febbraio

14 Febbraio. Test presso CRTT Milano. Senior Maschile - U21 maschile– Senior Femminile – U21 femminile.

15 Febbraio. Test U18. Valutazione tecnica/tattica.

21 Febbraio. Test presso CRTT Firenze. Senior Maschile - U21 maschile– Senior Femminile – U21 femminile.

Attività CRTT Centro Sud – Napoli

Gennaio

17 Gennaio. Test. Senior Maschile - U21 maschile– Senior Femminile – U21 femminile.

18 Gennaio. Test U18. Valutazione tecnica/tattica.

Febbraio

14 Febbraio. Test. Senior Maschile - U21 maschile– Senior Femminile – U21 femminile.

15 Febbraio. Test U18. Valutazione tecnica/tattica.